



Politechnika Koszalińska
przyjazna dla każdego

Informator dla studentów z niepełnosprawnością

Koszalin, 2021 r.





Szanowni Państwo,

dla wszystkich kandydatów na studia i studentów z niepełnosprawnością, przygotowaliśmy pierwszą edycję niniejszego informatora, która ma ułatwić poruszanie się w gąszczu przepisów, praw i możliwości adresowanych do osób z niepełnosprawnością.

Jestem przekonana, że to wydawnictwo nie tylko pomoże Państwu w podejmowaniu codziennych decyzji, ale także spowoduje wzrost zainteresowania kształceniem na poziomie wyższym i ofertą studiowania na Politechnice Koszalińskiej. To praktyczne kompendium wiedzy.

Poprzez realizację programu integracyjnego i dostosowawczego oraz utworzenie Biura Wsparcia Osób z Niepełnosprawnością, uczelnia jest i będzie jeszcze lepiej przygotowana do kształcenia osób z niepełnosprawnością. Zapraszam na spotkanie, zachęcam do wizyty i skorzystania z naszych propozycji.

Wszystkie informacje związane z kierunkami kształcenia znajdziecie Państwo w innym wydawnictwie – „Informatorze dla kandydatów na studia”. Obydwie publikacje, niniejsza i wspomniana, są dostępne w formie pliku pdf na stronie głównej Politechniki Koszalińskiej.

Do zobaczenia!

Dr hab. Danuta Zawadzka, prof. PK
Rektor Politechniki Koszalińskiej

Spis treści

Akty prawne	4
Biuro Wsparcia Osób z Niepełnosprawnością	8
Pomoc finansowa – stypendia	14
Indywidualna organizacja studiów	18
Uczelniany asystent osoby z niepełnosprawnością	22
Doradca edukacyjny	28
Akademickie wsparcie psychologiczne	32
Dostępność Politechniki Koszalińskiej dla osób z niepełnosprawnością	36
· Wsparcie dla osób z niepełnosprawnością słuchu	40
· Wsparcie dla osób z niepełnosprawnością wzroku	42
· Wypożyczenie sprzętu dydaktycznego wspomagającego studiowanie	42
· Transport dla studentów z niepełnosprawnością ruchu	44
Biblioteka Politechniki Koszalińskiej	46
Dom Studenta, czyli twoje miejsce odpoczynku, pracy i spotkań	50
Sport dla osób z niepełnosprawnością	54
Czas wolny, zainteresowania i rozwój	58
Pozostałe formy pomocy i programy	64
Pomocne adresy i kontakty	72
Ważne strony	73



Akty prawne



Uchwała Sejmu Rzeczypospolitej Polskiej z dnia 1 sierpnia 1997 r.

Karta Praw Osób Niepełnosprawnych (M.P. z 13.08.1997 r. Nr 50 poz. 475)

§ 1. Sejm Rzeczypospolitej Polskiej uznaje, że osoby niepełnosprawne, czyli osoby, których sprawność fizyczna, psychiczna lub umysłowa trwale lub okresowo utrudnia, ogranicza lub uniemożliwia życie codzienne, naukę, pracę oraz pełnienie ról społecznych, zgodnie z normami prawnymi i zwyczajowymi, mają prawo do niezależnego, samodzielnego i aktywnego życia oraz nie mogą podlegać dyskryminacji. Sejm stwierdza, iż oznacza to w szczególności prawo osób niepełnosprawnych do:

- 1) dostępu do dóbr i usług umożliwiających pełne uczestnictwo w życiu społecznym,
- 2) dostępu do leczenia i opieki medycznej, wczesnej diagnostyki, rehabilitacji i edukacji leczniczej, a także do świadczeń zdrowotnych uwzględniających rodzaj i stopień niepełnosprawności, w tym do zaopatrzenia w przedmioty ortopedyczne, środki pomocnicze, sprzęt rehabilitacyjny,
- 3) dostępu do wszechstronnej rehabilitacji mającej na celu adaptację społeczną,
- 4) nauki w szkołach wspólnie ze swymi pełnosprawnymi rówieśnikami, jak również do korzystania ze szkolnictwa specjalnego lub edukacji indywidualnej,

5) pomocy psychologicznej, pedagogicznej i innej pomocy specjalistycznej umożliwiającej rozwój, zdobycie lub podniesienie kwalifikacji ogólnych i zawodowych,

6) pracy na otwartym rynku pracy zgodnie z kwalifikacjami, wykształceniem i możliwościami oraz korzystania z doradztwa zawodowego i pośrednictwa, a gdy niepełnosprawność i stan zdrowia tego wymaga - prawo do pracy w warunkach dostosowanych do potrzeb niepełnosprawnych,

7) zabezpieczenia społecznego uwzględniającego konieczność ponoszenia zwiększonych kosztów wynikających z niepełnosprawności, jak również uwzględnienia tych kosztów w systemie podatkowym,

8) życia w środowisku wolnym od barier funkcjonalnych, w tym: dostępu do urzędów, punktów wyborczych i obiektów użyteczności publicznej, swobodnego przemieszczania się i powszechnego korzystania ze środków transportu, dostępu do informacji, możliwości komunikacji międzyludzkiej,

9) posiadania samorządnej reprezentacji swego środowiska oraz do konsultowania z nim wszelkich projektów aktów prawnych dotyczących osób z niepełnosprawnością,

10) pełnego uczestnictwa w życiu publicznym, społecznym, kulturalnym, artystycznym, sportowym oraz rekreacji i turystyce odpowiednio do swych zainteresowań i potrzeb.

§ 2. Sejm Rzeczypospolitej Polskiej, stwierdzając, iż powyższe prawa wynikają z Konstytucji, Powszechnej Deklaracji Praw Człowieka, Konwencji Praw Dziecka, Standardowych Zasad Wyrównywania Szans Osób Niepełnosprawnych, aktów prawa międzynarodowego i wewnętrznego, wzywa Rząd Rzeczypospolitej Polskiej i władze samorządowe do podjęcia działań ukierunkowanych na urzeczywistnienie tych praw.

§ 3. Sejm Rzeczypospolitej Polskiej wzywa Rząd Rzeczypospolitej Polskiej do składania corocznie, w terminie do dnia 30 czerwca, informacji o podjętych działaniach w celu urzeczywistnienia praw osób niepełnosprawnych.

§ 4. Uchwała wchodzi w życie z dniem ogłoszenia.



Edukacja młodzieży z niepełnosprawnością

Podstawowym dokumentem prawnym regulującym kształcenie młodzieży z niepełnosprawnością jest ustawa Prawo oświatowe.

Według ustawy system oświaty:

- zapewnia możliwość pobierania nauki przez młodzież z niepełnosprawnością oraz brakiem dostosowania społecznego, zgodnie z indywidualnymi potrzebami rozwojowymi i edukacyjnymi oraz predyspozycjami

- gwarantuje opiekę nad studentami z niepełnosprawnością przez umożliwienie realizowania indywidualizowanego procesu kształcenia, form i programów nauczania oraz zajęć rewalidacyjnych

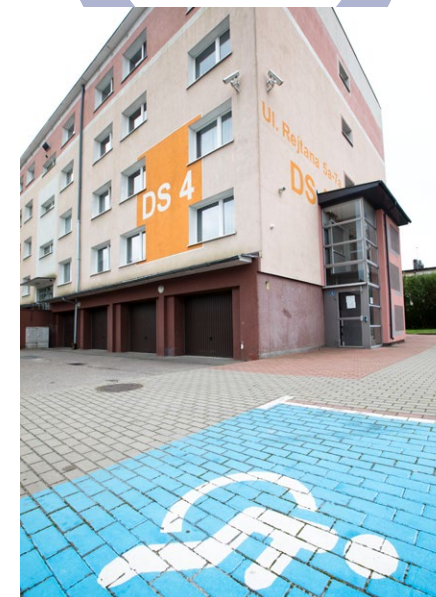

Karta parkingowa

Karta parkingowa to jedyny dokument uprawniający do parkowania na tzw. kopertach dla osób z niepełnosprawnością.

Osoba z niepełnosprawnością, kierująca pojazdem samochodowym oznaczonym kartą parkingową, może korzystać z miejsc parkingowych wyznaczonych dla osób niepełnosprawnych (w Koszalinie w strefie płatnego parkowania, na miejscach wyznaczonych osoba z niepełnosprawnością nie uiszcza opłaty).

Przepis ten dotyczy również:

1) kierującego pojazdem przewożącego osobę o obniżonej sprawności ruchowej

2) pracowników placówek zajmujących się opieką, rehabilitacją lub edukacją osób z niepełnosprawnością pozostających pod opieką tych placówek



Biuro Wsparcia Osób z Niepełnosprawnością



Biuro Wsparcia Osób z Niepełnosprawnością prowadzone jest przez dwie absolwentki Politechniki Koszalińskiej. Wspiera je doradca edukacyjny.

Główną ideą, która przyświecała powstaniu tego biura, było zaoferowanie studentom z niepełnosprawnością niezbędnych form wsparcia w procesie kształcenia.

Zadaniem biura jest pomoc zarówno studentom z niepełnosprawnością i nauczycielom akademickim, jak i pracownikom administracyjnym, którzy na co dzień mają kontakt z osobami z orzeczeniem o niepełnosprawności. Do biura może zgłosić się każdy, kto z powodu swojej sytuacji zdrowotnej napotyka bariery w procesie studiowania czy prawidłowego funkcjonowania na terenie uczelni.

Pomoc biura odbywa się na wielu płaszczyznach i obejmuje m.in. organizację bezpłatnych konsultacji psychologicznych, pomoc w rozwiązywaniu problemów związanych ze studiowaniem, udzielanie porad oraz informacji dotyczących form pomocy, z jakich mogą skorzystać osoby z niepełnosprawnością.

Nasza działalność obejmuje kompleksowe wsparcie zapewniające:

- porady, wskazówki oraz pomoc w każdej sprawie związanej z niepełnosprawnością
- zakwaterowanie w akademiku dostosowanym do potrzeb osób z niepełnosprawnością
- pomoc asystentów osób z niepełnosprawnością
- zajęcia z wychowania fizycznego w formie alternatywnej
- specjalne przystosowanie stanowisk komputerowych, m.in. w bibliotece
- wsparcie psychologiczne i edukacyjne
- uczestnictwo w wydarzeniach szkoleniowo-integracyjnych
- wspieranie procesu aktywizacji zawodowej
- informacje o dostępnej pomocy materialnej oferowanej przez Politechnikę Koszalińską

Skontaktuj się z nami

Biuro Wsparcia Osób z Niepełnosprawnością

ul. Śniadeckich, pokój 1A (parter)

tel. 94 34 78 672 / 734 179 191

niepelnosprawni@tu.koszalin.pl

Ważne Info!

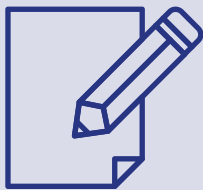

Zgłaszając się do biura po wsparcie akademickie, trzeba mieć następujące dokumenty:

- aktualne orzeczenie o stopniu niepełnosprawności lub dokument równoważny
- wypełniony załącznik nr 1, „Wniosek o przyznanie wsparcia dla niepełnosprawnych studentów i doktorantów Politechniki Koszalińskiej”

Załącznik dostępny jest na stronie internetowej uczelni.

Wszystkie dokumenty powinny być dostarczane w oryginałach lub w postaci kopii poświadczonych za zgodność z oryginałem.

Zespół biura



Kornelia Matecka
pełnomocnik rektora
ds. osób z niepełnosprawnością



Anna Stępień
pracownik biura



dr Tomasz Parafiniuk
doradca edukacyjny

Politechnika Koszalińska to uczelnia nowoczesna, która podejmuje wiele innowacyjnych działań.

Misją naszej uczelni jest m.in. stwarzanie osobom z niepełnosprawnością warunków do nieograniczonego udziału w procesie rekrutacji, kształcenia oraz prowadzenia działalności naukowej.

Dokładamy wszelkich starań, by zlikwidować bariery ograniczające edukację osobom z niepełnosprawnością.

Obecnie realizujemy projekt „Dostępna uczelnia – Politechnika Koszalińska”.

Nasze działania mają na celu:

- likwidowanie barier architektonicznych
- wprowadzenie usług wspierających proces edukacyjny
- organizację zajęć alternatywnych
- kompleksowe szkolenia dla kadry uczelni, podnoszące wiedzę o niepełnosprawności
- rozwój biura wsparcia osób z niepełnosprawnością
- wdrożenie procedur normujących proces kształcenia

Na każdym wydziale Politechniki Koszalińskiej powołani zostali koordynatorzy wydziałowi do spraw osób z niepełnosprawnością.

Wszelkie pytania związane z kształceniem na danym wydziale należy kierować do wymienionych poniżej osób.



Koordynatorzy wydziałowi

Wydział Inżynierii Łądowej, Środowiska i Geodezji

dr Katarzyna Lewicka-Rataj
ul. Śniadeckich 2, pok. 316 C
katarzyna.lewicka-rataj@tu.koszalin.pl
tel. 94 34 78 561

Wydział Humanistyczny

dr Dariusz Magierek
ul. Kwiatkowskiego 6e, pok. 209 A
dariusz.magierek@tu.koszalin.pl
tel. 609 316 168

Wydział Nauk Ekonomicznych

dr Ewa Szafraniec-Siluta
ul. Kwiatkowskiego 6e, pok. 324 A
ewa.szafraniec-siluta@tu.koszalin.pl
tel. 94 34 39 204

Wydział Mechaniczny

dr hab. inż. Agnieszka Kułakowska
ul. Raławicka 15-17, pok. 305 H
agnieszka.kulakowska@tu.koszalin.pl
tel. 94 34 78 201

Wydział Architektury i Wzornictwa

Magdalena Sadłowska
ul. Raławicka 15-17, pok.
magdalena.sadlowska@tu.koszalin.pl
tel. 94 34 78 414

Szkoła Doktorska

Paulina Florczak
ul. Śniadeckich 2, pok. 107-1G
paulina.florczak@tu.koszalin.pl
tel. 94 34 86 658

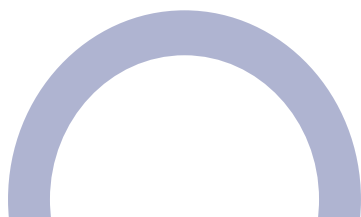



Pomoc finansowa – stypendia



Stypendium specjalne dla studentów z niepełnosprawnością przysługuje studentom, którzy posiadają aktualne orzeczenie o stopniu niepełnosprawności.

Zasady jego przyznawania określone są w Ustawie z dnia 20 lipca 2018 r. – Prawo o szkolnictwie wyższym i nauce.

Stypendium, podobnie jak pozostałe świadczenia pomocy materialnej, przyznawane jest na semestr lub rok akademicki i wypłacane co miesiąc. Można je otrzymywać tylko na jednym wskazanym przez studenta kierunku studiów.

Niezależnie od stypendium specjalnego osoby z niepełnosprawnością mogą otrzymywać, na takich samych zasadach jak pozostali studenci, inne świadczenia pomocy materialnej, m.in. stypendium rektora dla najlepszych studentów, stypendium dla najlepszych doktorantów, stypendium ministra za wybitne osiągnięcia oraz zapomogę.

Ważne!

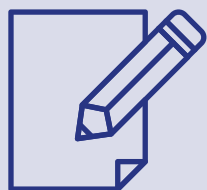

JAK TO ZAŁATWIĆ?

Krok po kroku

- wejdź na stronę internetową Politechniki Koszalińskiej
- w zakładce Biuro Obsługi Studentów świadczenia dla studentów znajdziesz odpowiedni wniosek (tj. załącznik nr 11 do Regulaminu świadczeń dla studentów i doktorantów PK o przyznanie stypendium dla osób niepełnosprawnych na rok akademicki)
- pobierz ten wniosek
- uzupełnij dokument (w przypadku problemów możesz napisać maila lub zadzwonić po pomoc do Biura Obsługi Studentów)
- do wniosku dołącz orzeczenie o stopniu niepełnosprawności
- przynieś wypełnione dokumenty do Biura Obsługi Studentów

TO-DO LIST 

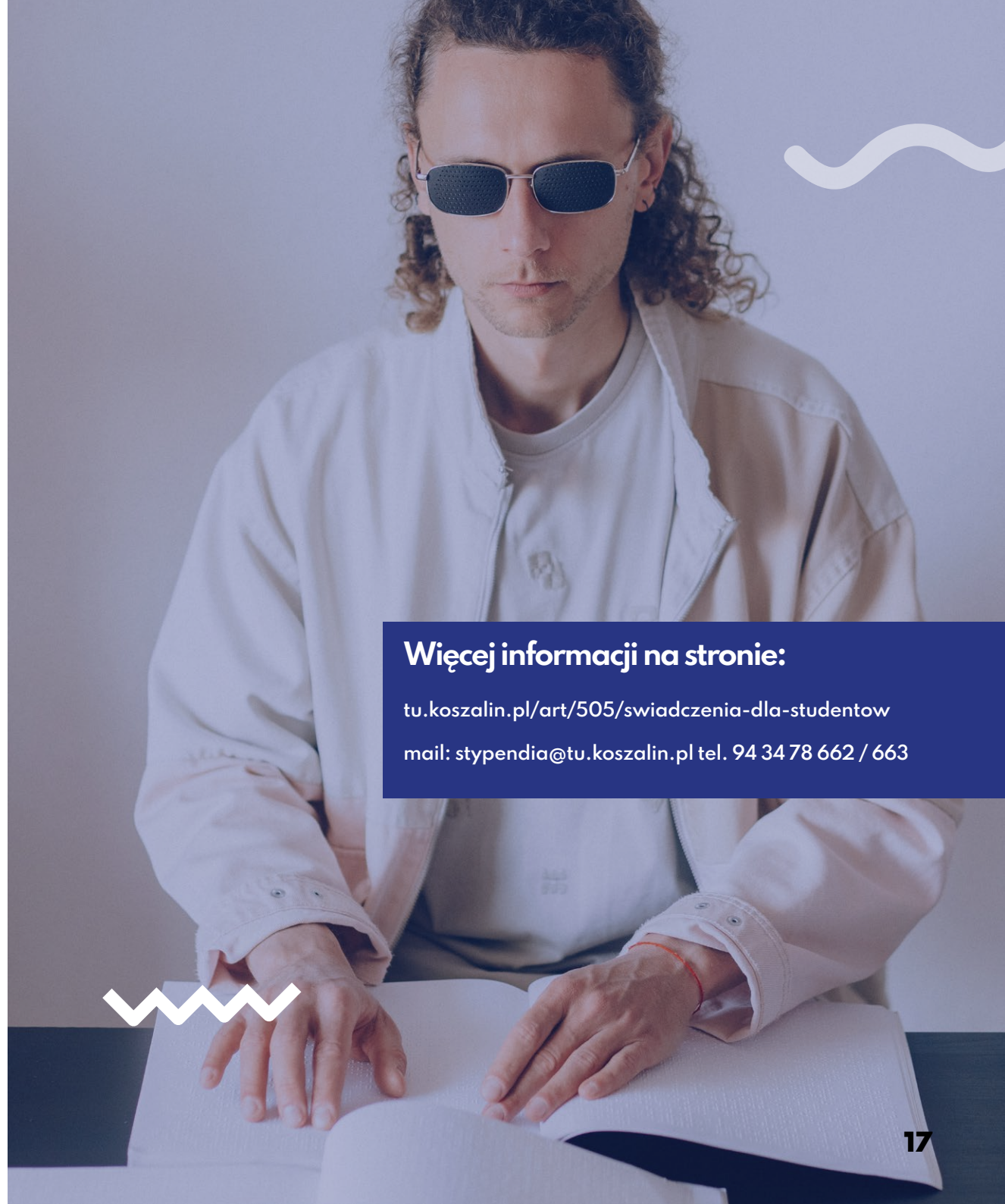

Więcej informacji na stronie:

tu.koszalin.pl/art/505/swiadczenia-dla-studentow

mail: stypendia@tu.koszalin.pl tel. 94 34 78 662 / 663



Indywidualna organizacja studiów



Indywidualna organizacja studiów (w skrócie IOS) przysługuje każdemu studentowi PK, który otrzyma stosowną zgodę władz dziekańskich wydziału.

Studenci z niepełnosprawnością w ramach IOS mogą wnioskować między innymi o:

- zmianę sposobu uczestnictwa w zajęciach (np. poprzez odrobienie nadliczbowych godzin nieobecności związanych z niepełnosprawnością) lub też prawo do obecności podczas zajęć osoby wspomagającej (asystenta)
- zmianę terminu i/lub miejsca zaliczenia/egzaminu
- zmianę organizacji sesji egzaminacyjnej
- wydłużenie czasu trwania egzaminu/zaliczenia
- zmianę formy zaliczenia/egzaminu (pisemna/ustna)

Ważne!

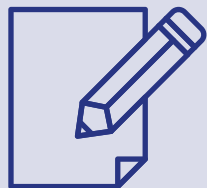

JAK TO ZAŁATWIĆ?

Krok po kroku

- zgłoś się do Biura Obsługi Studenta na swoim wydziale (szczegółowy wykaz znajdziesz na stronie internetowej Politechniki Koszalińskiej)
- zabierz ze sobą dokumenty poświadczające Twój stan zdrowia (np. orzeczenie o stopniu niepełnosprawności)
- złóż stosowny wniosek
- wypełniony wniosek dostarcz do dziekana lub prodziekana Twojego wydziału
- po otrzymaniu zgody dziekana poinformuj w terminie 14 dni o fakcie posiadania zgody na IOS wszystkich prowadzących Twoje zajęcia w danym semestrze

TO-DO LIST





Uczelniany asystent osoby z niepełnosprawnością



W swoim codziennym funkcjonowaniu na uczelni osoby z niepełnosprawnością mają możliwość skorzystania ze wsparcia asystenta.

Głównym zadaniem takiej osoby jest ułatwienie niezależnego, samodzielnego i aktywnego działania studentów i doktorantów z niepełnosprawnością w życiu akademickim.

Zainteresowany taką pomocą student samodzielnie wskazuje osobę, która będzie pełnić tę rolę.

#Ważne info!

„Do korzystania z usług asystenta uprawnione są osoby z niepełnosprawnością, które posiadają orzeczenie właściwego organu o znacznym stopniu niepełnosprawności, a w szczególnych przypadkach, na umotywowany wniosek takiej osoby, także z umiarkowanym stopniem niepełnosprawności”.

§ 6 ust. 2 regulaminu przyznawania pomocy z funduszu wsparcia osób niepełnosprawnych na zadania związane z zapewnieniem osobom niepełnosprawnym warunków do pełnego udziału w procesie przyjmowania na studia i do Szkoły Doktorskiej, kształcenia na studiach i w Szkole Doktorskiej oraz prowadzenia działalności naukowej w Politechnice Koszalińskiej:

Asystent może pomóc:

- w wykonywaniu podstawowych, codziennych czynności na terenie uczelni
np. w przesiadaniu się z krzesła lub fotela na wózek inwalidzki czy w spożywaniu posiłków, z wyłączeniem pomocy w czynnościach fizjologicznych (usługi w zakresie czynności samoobsługowych i fizjologicznych może świadczyć na rzecz osoby z niepełnosprawnością jedynie asystent, który posiada wykształcenie asystenta osoby z niepełnosprawnością lub jest spokrewniony z osobą z niepełnosprawnością korzystającą z usługi)
- w dotarciu na uczelnię z miejsca zamieszkania i z powrotem
- podczas zajęć na uczelni
- w dotarciu do biblioteki oraz wykonywaniu czynności technicznych w przygotowywaniu materiałów dydaktycznych
- w uczestniczeniu w szkoleniach organizowanych przez uczelnię
- w innych sytuacjach zgłoszonych przez studenta/doktoranta do pełnomocnika, które wynikają z indywidualnych potrzeb
np. przepisywanie notatek z wersji papierowej na elektroniczną, a w przypadku osób z dysfunkcją słuchu, opracowywanie notatek na podstawie plików dźwiękowych



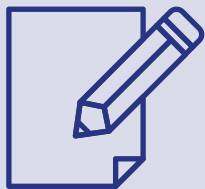

Ważne!

JAK TO ZAŁATWIĆ?

Krok po kroku

- zgłoś się do Biura Wsparcia Osób z Niepełnosprawnością
- przynieś na spotkanie dokumenty poświadczające Twój stan zdrowia (np. orzeczenie o stopniu niepełnosprawności)
- na spotkaniu wypełnij wniosek o przyznanie asystenta dydaktycznego dla studenta/teki z niepełnosprawnością
- wniosek zaopiniuje pełnomocnik rektora ds. osób z niepełnosprawnością

TO-DO LIST

Zostań asystentem osoby
z niepełnosprawnością

Politechnika Koszalińska
ul. Śniadeckich 2, pokój 1 A
tel. 94 34 78 672 / 734 179 191
niepelnosprawni@tu.koszalin.pl



**Czasami
nawet
bohater
potrzebuje
wsparcia**



W Biurze Wsparcia Osób z Niepełnosprawnością zatrudniony jest doradca edukacyjny.



Doradca edukacyjny



Możesz w każdej chwili umówić się na spotkanie i porozmawiać:

- o wyborze drogi zawodowej (doradca podpowie Ci, jakie zawody i typy pracy byłyby dla Ciebie najlepsze)
- o rozwoju Twoich kompetencji (doradca pomoże Ci zorientować się w Twoich mocnych i słabych stronach)
- o sposobie poszukiwania pracy
- o tworzeniu dokumentacji do pracodawcy (doradca pomoże Ci w sformułowaniu CV oraz listu motywacyjnego pod kątem interesującej Cię oferty pracy)
- o poszukiwaniach ofert pracy, staży lub praktyk
- o przygotowaniu do rozmowy kwalifikacyjnej



Z konsultacji zawodowych mogą skorzystać osoby, które:

- stoją przed wyborem pierwszej pracy
- chcą zaplanować swoją karierę
- poszukują nowych celów zawodowych
- chcą kontynuować naukę i nie wiedzą, jaki kierunek studiów wybrać
- poszukują pracy



Zadzwoń i umów się na spotkanie!
tel. 94 34 78 672



Akademickie wsparcie psychologiczne



**Studenci, doktoranci
oraz pracownicy
Politechniki Koszalińskiej
mogą skorzystać
bezpłatnie ze wsparcia
psychologicznego.**

Wszystkie konsultacje i porady są świadczone przez doświadczonych psychologów i psychoterapeutów, którzy zapewniają profesjonalną i kompleksową pomoc, dyskrecję, życzliwość, spokojną atmosferę oraz pełne zaangażowanie.

Wsparcie psychologiczne świadczone jest na indywidualną prośbę zainteresowanego studenta.

Zainteresowany student może umówić się na konsultację do specjalisty, dzwoniąc bezpośrednio pod wskazane numery telefonów.

Skontaktuj się z nami

Politechnika Koszalińska
Dział Studencki, ul. Śniadeckich 2, pok. 603 A

Agnieszka Rydzkowska
poniedziałek – piątek w godz. 7.30–15.30

tel. 94 34 78 603
e-mail: akademickapomoc@tu.koszalin.pl



Tu znajdziesz pomoc:

Środowiskowe Centrum Zdrowia Psychicznego
tel. 94 712 55 55

Stowarzyszenie Profilaktyki i Terapii „Młodzi – Młodym”
ul. Zwycięstwa 168 w Koszalinie
mgr Violetta Południak – psycholog, terapeuta rodzinny
tel. 501 640 467
mgr Marta Wołoszyn – psycholog, socjoterapeuta
tel. 502 103 664
e-mail: stowmm@gmail.com

Punkt Wsparcia Psychologicznego w Domu Miłosierdzia Bożego
w Koszalinie
ul. Aleja Monte Cassino 7
ks. dr Radosław Siwiński
tel. 660 53 95 14
e-mail: poczta@dommilosierdzia.pl

Centrum wsparcia dla osób w stanie kryzysu
psychicznego
tel. 800 70 2222

Telefon zaufania dla dzieci i młodzieży
tel. 116 111 w godz. 12.00–22.00

Ogólnopolskie Pogotowie dla Ofiar Przemocy w Rodzinie
„Niebieska Linia”
tel. 801 12 00 02

Uzależnienia behawioralne
tel. 801 889 880

Telefon Zaufania Anonimowych Alkoholików Koszalin
tel. 94 34 24 053

Polskie Towarzystwo Zapobiegania Narkomanii Oddział
w Koszalinie
tel. 94 34 10 101

Ogólnopolski Telefon Zaufania (Narkotyki–Narkomania)
tel. 801 199 990

Anonimowa policyjna linia specjalna
tel. 800 120 148



Dostępność Politechniki Koszalińskiej dla osób z niepełnosprawnością

Większość obiektów Politechniki Koszalińskiej, w tym budynków dydaktycznych, naukowo-badawczych, sportowych oraz domów studenckich jest dostosowana do potrzeb osób z niepełnosprawnością ruchu.

Kampusy uczelni przy ulicy Śniadeckich oraz Kwiatkowskiego umożliwiają swobodny dostęp dla osób poruszających się na wózku lub o kulach. Jest on zagwarantowany dzięki specjalnie dostosowanym wjazdom, platformom przyschodowym, windom oraz korytarzom.

Ciągi komunikacyjne i drzwi są szerokie, umożliwiają bezpieczne poruszanie się. We wszystkich kampusach znajdują się odpowiednio przystosowane toalety.

W windach umieszczone są oznakowania brajlowskie, w niektórych z nich (budynki D, E, F, G, H, I) przy ulicy Śniadeckich są także komunikaty głosowe.

Dokładamy wszelkich starań, aby stopniowo likwidować bariery architektoniczne w kampusie przy ulicy Racławickiej.

Co roku wykonywane są prace mające na celu poprawę obecnego dostosowania budynków uczelni. Podczas remontów istniejących obiektów i realizacji nowych inwestycji stopniowo wprowadzane są kolejne udogodnienia dla osób o różnym rodzaju niepełnosprawności.

W pobliżu wejść do głównych budynków znajdują się oznakowane miejsca parkingowe dla osób z niepełnosprawnością.



Wsparcie dla osób z niepełnosprawnością słuchu

Biuro Wsparcia Osób z Niepełnosprawnością Politechniki Koszalińskiej przygotowało udogodnienia dla osób z niepełnosprawnością słuchu.

Dzięki dofinansowaniu z unijnego projektu „Dostępna uczelnia – Politechnika Koszalińska” zakupiono 8 biur elektrycznych z pętlami indukcyjnymi.

Pętla indukcyjna to system wspomagania osób z niepełnosprawnością słuchu - szczególnie tych, które korzystają z aparatów słuchowych lub implantów.

Umożliwia osobie niedosłyszącej odbiór nieskazitelnie czystego i wyraźnego dźwięku poprzez cewkę telefoniczną, w którą wyposażony jest niemal każdy aparat słuchowy.

– Biurka z pętlą to udogodnienie, które znajdzie się w każdym Biurze Obsługi Studenta, w trzech kampusach Politechniki Koszalińskiej – tłumaczy Kornelia Matecka, pełnomocnik rektora ds. osób z niepełnosprawnością.

Biurka mają elektrycznie regulowaną wysokość, co umożliwia korzystającemu komfortową zmianę pozycji, np. z siedzącej na stojącą.

Z biurka mogą także korzystać osoby z niepełnosprawnością ruchową lub poruszające się na wózku.

Pętla indukcyjna została umieszczona również w salach, gdzie przeprowadzane są obrony prac.



Ważne!

SALE Z PĘTLĄ INDUKCYJNĄ

- ul. Śniadeckich - sala 22 A
- ul. Raławicka - sala 105 A
- ul. Kwiatkowskiego - sala 102 A

Zakup urządzeń został sfinansowany z dotacji Ministerstwa Edukacji i Nauki przeznaczonej na wsparcie procesu kształcenia i prowadzenia badań osób z niepełnosprawnościami.



Wsparcie dla osób z niepełnosprawnością wzroku

W ramach projektu „Dostępna uczelnia-Politechnika Koszalińska” zostały zakupione dwa terminale informacyjne, które znajdują się w kampusach przy ulicy Śniadeckich oraz Kwiatkowskiego. Terminale przeznaczone są dla osób z niepełnosprawnością wzroku i słuchu.

Wszystkie napisy umieszczone na terminalu są w języku Braille'a.

Terminale posiadają również system rozpoznawania mowy, który pozwala na sprawną komunikację osób z niepełnosprawnością wzroku i słabowidzącym z funkcjami terminala. Urządzenia mają wbudowany moduł WiFi/Bluetooth.

Pozwala on na komunikację ze smartfonami użytkowników. Dzięki tej funkcji terminal informuje (dźwiękiem, wibracją smartfonu), gdy osoba niewidoma zbliża się do terminala.

Po nawiązaniu połączenia między smartfonem i terminalem, ten ostatni się odzywa, informując o miejscu, w którym osoba się znajduje.

W ten sposób osoba niewidoma precyzyjnie kieruje się do terminala i może rozpocząć korzystanie z jego funkcji.

Wypożyczenie sprzętu dydaktycznego wspomagającego studiowanie

Biuro Wsparcia Osób z Niepełnosprawnością Politechniki Koszalińskiej prowadzi wypożyczalnię specjalistycznego sprzętu ułatwiającego naukę studentom i doktorantom z niepełnosprawnością.

Sprzęt jest wypożyczany bezpłatnie na czas określony w umowie. Szczegółowe warunki korzystania z wypożyczalni określa regulamin.

Osoba z niepełnosprawnością może wypożyczyć sprzęt tylko na własny użytek.

Biuro Wsparcia Osób z Niepełnosprawnością posiada 5 iPadów.

Fundusze na ich zakup pochodzą z programu unijnego „Dostępna Uczelnia-Politechnika Koszalińska”.

Oferta dostępnego sprzętu będzie sukcesywnie powiększana.



Oprogramowanie udźwiękawiające oraz powiększające

Realizacja projektu „Dostępna uczelnia-Politechnika Koszalińska” pozwoliła również na zakup specjalistycznego oprogramowania udźwiękawiającego oraz powiększającego.

Tego typu programy pomagają osobom z niepełnosprawnością wzroku i słabowidzącym obsłużyć komputer.

Dzięki niemu użytkownicy mogą, w zależności od swoich potrzeb i wady wzroku, wybrać funkcję, która powiększa wyłącznie obraz na komputerze lub powiększa obraz i udźwiękawia komputer.

Program może powiększać obraz nawet kilkudziesięciokrotnie, zwiększać jasność czy pokazywać obraz w kontrastowych kolorach, a także odczytywać zawartość ekranu.

Transport dla studentów z niepełnosprawnością ruchu

W ramach wsparcia dla osób z niepełnosprawnością, uczelnia zapewnia zorganizowanie transportu dla studentów, doktorantów i pracowników z niepełnosprawnością pomiędzy obiektami uczelni, a także pomiędzy uczelnia a miejscem zamieszkania.

Osoby z niepełnosprawnością narządu ruchu, które ze względu na stan zdrowia nie są w stanie samodzielnie korzystać ze środków transportu publicznego, mogą wnioskować o możliwość korzystania z usług transportowych realizowanych przez PK.

W ramach tego wsparcia studenci dowożeni są z miejsca zamieszkania (dotyczy studentów zamieszkujących na terenie Koszalina) do miejsca, gdzie odbywają się zajęcia ujęte w planie studiów.

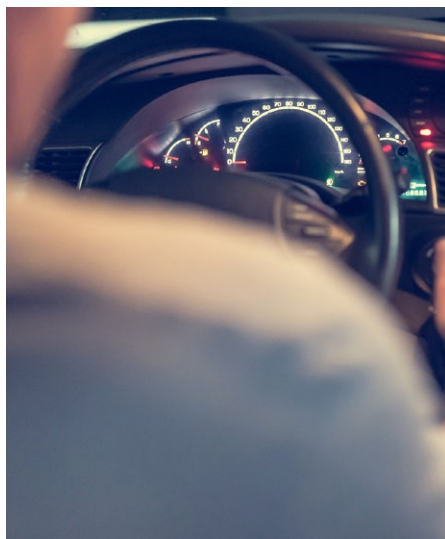

TO-DO LIST

Ważne!



JAK TO ZAŁATWIĆ?

Krok po kroku

- zgłoś się do Biura Wsparcia Osób z Niepełnosprawnością
- przynieś na spotkanie dokumenty poświadczające stan Twojego zdrowia (np. orzeczenie o stopniu niepełnosprawności)
- na spotkaniu wypełnij wniosek o przyznanie takiej formy pomocy
- wniosek musi zostać zaopiniowany przez pełnomocnika rektora ds. osób niepełnosprawnych





Biblioteka Politechniki Koszalińskiej



W czytelnich wydziałowych oraz w wypożyczalni znajdują się urządzenia ułatwiające osobom z niepełnosprawnością wzroku, słuchu oraz ruchu korzystanie z zasobów Biblioteki Politechniki Koszalińskiej lub materiałów własnych.

Ze stanowisk komputerowych może korzystać również młodzież szkół średnich, studenci innych uczelni oraz wszyscy, którzy chcą znaleźć informacje do codziennej nauki, a stan zdrowia uniemożliwia im samodzielną pracę z komputerem.

Czytelnikom z ograniczonymi możliwościami samodzielnej lektury zwykłego druku Biblioteka Politechniki Koszalińskiej udostępnia sprzęt i oprogramowanie komputerowe umożliwiające korzystanie z książek, czasopism i innych publikacji. Sprzęt dostępny jest na miejscu w kampusach przy ul. Kwiatkowskiego i ul. Racławickiej.

Zestaw komputerowy ze specjalnym oprogramowaniem

Zestaw komputerowy z oprogramowaniem pozwalającym na zmianę powiększenia, koloru, kontrastu i jasności obrazu, a także dającym możliwość czytania pisma drukowanego głosem syntetycznym.

Zestaw zawiera specjalną klawiaturę z kontrastowymi, powiększonymi opisaniami klawiszy. Uzupełnieniem zestawu są:

- **monitor brajlowski Focus40** – dający możliwość sterowania komputerem i wizualizacji tekstu w systemie Braille'a na wbudowanym panelu. Urządzenie przekształcające informacje tekstowe i graficzne pojawiające się na ekranie monitora na znaki alfabetu Braille'a. Urządzenia komputerowe do pism Braille'a (dla osób niewidomych i niedowidzących)
- **klawiatura brajlowska** – umożliwiająca wprowadzanie tekstu pisanego w alfabecie Braille'a
- **mysz (TrackBall)** – pozwala osobom z dysfunkcją kończyn górnych na płynne i precyzyjne sterowanie kursorem na ekranie komputera

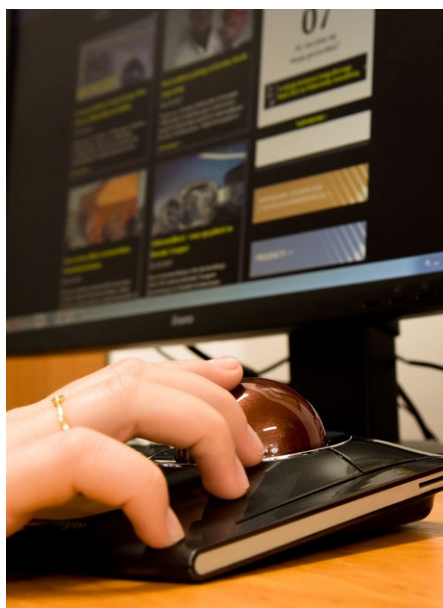
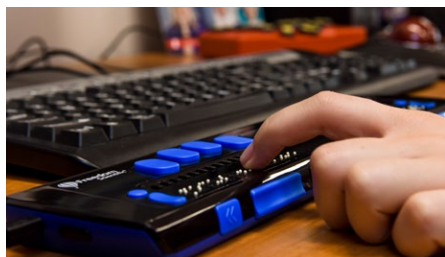

Drugim, samodzielnym modułem stanowiska jest urządzenie lektorskie, w którego skład wchodzi skaner i laptop ze specjalistycznym oprogramowaniem Dolphin Guide.

Urządzenie lektorskie umożliwia obsługę komputera osobom niedowidzącym: m.in. dostęp do internetu, wysyłanie maili i odczytywanie zeskanowanych tekstów.

Stanowisko ustawione jest na stole z regulowaną wysokością, co umożliwia pracę z wózka inwalidzkiego.

W bibliotece znajduje się również stanowisko komputerowe wyposażone w specjalistyczne oprogramowanie (program udźwiękawiający, syntezytor mowy, program powiększający).

Ponadto biblioteka dysponuje sprzętem pozwalającym na przetwarzanie materiałów drukowanych do postaci elektronicznej, powiększalnik stacjonarny VISIO+, brajlowskie mapy kondygnacji budynku uczelni, które ułatwią studentom niewidomym i niedowidzącym orientację w przestrzeni oraz stanowisko komputerowe posiadające mysz komputerową myszONKę umożliwiającą pracę na komputerze bez użycia rąk.

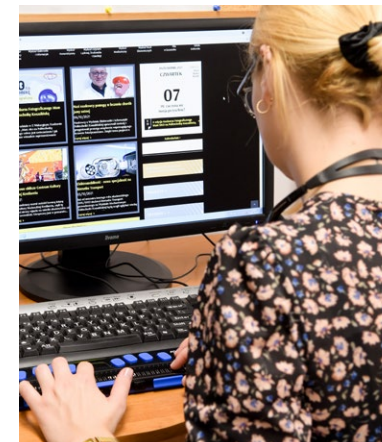



Dom Studenta, czyli twoje miejsce odpoczyn- ku, pracy i spotkań



**Dom Studenta nr 4 posiada
pokoje przystosowane do
potrzeb osób z niepełno-
sprawnością.**

Na parterze akademika znajdują się 4 łączniki z pokojami jedno- lub dwuosobowymi oraz wygodna winda pozwalająca na wjazd do budynku bezpośrednio z poziomu parkingu.

Korytarze oraz drzwi na parterze są poszerzone, co pozwala na swobodne i bezpieczne poruszanie się. W łącznikach znajdują się aneksy kuchenne, których blaty zostały umieszczone na wysokości dostosowanej do potrzeb osób poruszających się na wózku inwalidzkim.

Obniżone zostały także włączniki światła oraz gniazda elektryczne. W każdym łączniku znajduje się łazienka w pełni dostosowana dla osób z niepełnosprawnością. Przy toalecie, umywalkach oraz pod prysznicami znajdują się uchwyty ułatwiające korzystanie z nich.

W strefa prysznicowej nie ma brodzika ani kabiny, co gwarantuje swobodny dostęp. Lustro nad umywalką posiada specjalny uchwyt do regulacji wysokości oraz kąta nachylenia lustra.

Ważne!

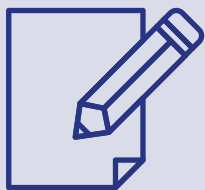

JAK TO ZAŁATWIĆ?

Krok po kroku

- skontaktuj się telefonicznie lub mailowo z Działem Domów Studenckich Politechniki Koszalińskiej
- wypełnij stosowny wniosek o przyznanie pokoju w akademiku, we wniosku zaznacz, że jesteś osobą z niepełnosprawnością
- do dokumentów dołącz orzeczenie o stopniu niepełnosprawności

TO-DO LIST



Skontaktuj się z nami

Krzysztof Sławiński
kierownik działu
tel. 94 34 78 917/918
e-mail: krzysztof.slawinski@tu.koszalin.pl

Dom Studenta nr 4
Wojciech Biernacki
starszy specjalista ds. administracji
tel. 94 34 78 920
e-mail: wojciech.biernacki@tu.koszalin.pl

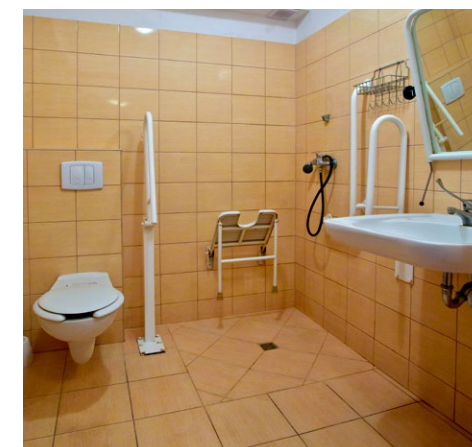
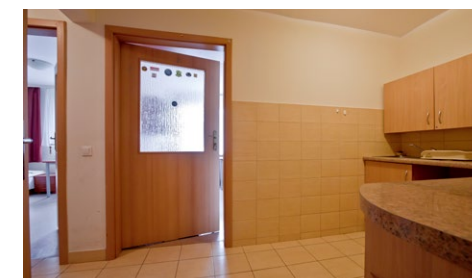



Sport dla osób z niepełnosprawnością



Politechnika Koszalińska kładzie duży nacisk na kulturę zdrowia oraz wychowanie fizyczne wśród swoich studentów i pracowników.

Działaniami w tej dziedzinie objęci są także studenci z niepełnosprawnością, którzy w ramach alternatywnych zajęć wychowania fizycznego mają możliwość zaliczenia obowiązkowego kursu tego przedmiotu.

Wniosek o dostosowanie zajęć w-f do indywidualnych potrzeb osoby z niepełnosprawnością należy złożyć w Biurze wsparcia osób z niepełnosprawnością.

Studenci z orzeczoną niepełnosprawnością mogą korzystać ze specjalnego sprzętu podczas zajęć z wychowania fizycznego oraz podczas ćwiczeń w ramach sekcji sportowych.

Warto dodać, że wyposażenie Studium Wychowania Fizycznego i Sportu Politechniki Koszalińskiej zostało ostatnio wzbogacone w następujący sprzęt dostosowany do potrzeb osób z niepełnosprawnością:

- bieżnię elektryczną z panelem sterującym, zaopatrzoną w barierkę zabezpieczającą, na której mogą ćwiczyć osoby z ograniczeniami ruchowymi; panel sterujący umożliwia m.in. regulację prędkości i warunków marszu, a także kontrolę zmęczenia trenującej osoby

- stacjonarny rower treningowy (rower ma specjalne oparcie zapewniające bezpieczeństwo ćwiczącym)

Sprzęt na wyposażeniu studium:

- taśmy rehabilitacyjne (10 sztuk)

- pneumatyczne poduszki do ćwiczeń (10 sztuk)

- maty rehabilitacyjne (2 sztuki)

Ponadto, do dyspozycji ćwiczących są drążki drgające, przy pomocy których można wzmacniać mięśnie brzucha, pleców i miednicy.



Uczelnia kupiła też zestaw do gry Boccia. To rodzaj gry zręcznościowej zbliżony do włoskiej odmiany gry w bule.

Boccia od blisko 30 lat jest dyscypliną paraolimpijską. Warto wspomnieć, że od kilku lat w Zielonej Górze odbywają się Integracyjne Mistrzostwa Polski AZS w grze w Boccia.

Być może na naszej uczelni także powstanie drużyna, która będzie mogła wystartować w zielonogórskich mistrzostwach.





Czas wolny, zainteresowania i rozwój



**Praca w samorządzie,
aktywność w kołach
naukowych i organizacjach
studenckich, a także
wyjazdy zagraniczne
– to tylko kilka możliwości
urozmaicenia życia akade-
mickiego oraz rozwijania
zainteresowań.**

Działalność w kołach naukowych, powiązanych z kierunkiem studiów, zwiększa szanse na zdobycie ciekawej pracy.

Zaangażowanie w działalność kół, organizacji i samorządów to najczęściej ogromne doświadczenie w kontaktach międzyludzkich, negocjacjach i zarządzaniu zespołem. To wszystko oferuje Politechnika Koszalińska.

Erasmus + oraz aktywności studenckie

Program Erasmus+ to okazja dla studentów, aby spędzić semestr lub rok, studiując na uczelni za granicą i otrzymując stypendium.

Student z niepełnosprawnością realizuje wyjazd wg zasad Programu Erasmus+. Natomiast stypendium i koszty związane z niepełnosprawnością finansowane są z Programu Operacyjnego Wiedza Edukacja Rozwój (POWER), finansowanego z Funduszy Unii Europejskiej.

Do wniosku należy dołączyć orzeczenie potwierdzające stopień niepełnosprawności oraz inne dokumenty potwierdzające konieczność poniesienia kosztów (np. opinię lekarza).



Skontaktuj się z nami

Biuro Mobilności Międzynarodowej

Ewa Glijerska-Bałasz
kierownik
ul. Śniadeckich 2,
pokój 102-2 G
egbalasz@tu.koszalin.pl
tel. 94 34 86 537

Aleksandra Zajac
uczelniany koordynator
programu Erasmus+
aleksandra.zajac@tu.koszalin.pl
tel. 94 34 86 570



Koła Naukowe

Na Politechnice Koszalińskiej prężnie działa ponad 20 studenckich organizacji oraz kół naukowych, które dzięki zaangażowaniu osób je tworzących odnoszą sukcesy, realizując niepowtarzalne projekty.

Koła naukowe, w zależności od charakteru wydziału, przy którym funkcjonują, zajmują się różnymi dziedzinami nauki. Począwszy od informatyki, elektrotechniki, logistyki, przez druk 3D, taniec, śpiew, żeglarstwo po ekologię, gospodarkę i politykę.

Koła oraz organizacje studenckie pozwalają na rozwój pasji, realizację własnych pomysłów, a także spędzenie wolnego czasu w gronie ludzi o podobnych zainteresowaniach.

Politechnika Koszalińska aktywnie wspiera działalność kół naukowych. Zdajemy sobie sprawę, że praca w nich to dla studentów pierwsze i bardzo cenne kroki do przyszłej kariery zawodowej.

Skontaktuj się z nami

Dział Współpracy ze Studentami
ul. Śniadeckich 2, 75-345 Koszalin, pokoje 602-603 A

Agnieszka Bednarska
kierownik działu
agnieszka.bednarska@tu.koszalin.pl
tel. 94 34 78 603

Agnieszka Rydzkowska
agnieszka.rydzkowska@tu.koszalin.pl
tel. 94 34 78 603

Parlament Studentów Politechniki Koszalińskiej oraz samorządy wydziałowe

Samorząd skupia studentów stacjonarnych i niestacjonarnych, kształcących się na różnych kierunkach studiów.

Liczne zainteresowania i oczekiwania młodzieży sprzyjają tworzeniu się życia studenckiego.

Samorząd studencki kojarzony jest z reprezentowaniem studentów we władzach uczelni, pomocą w rozwiązywaniu problemów takich jak: organizacja nauki, udział w życiu naukowym i kulturalnym uczelni.





Pozostałe formy pomocy i programy



Studenci z niepełnosprawnością mogą otrzymać wsparcie i pomoc nie tylko z uczelni.

Istnieją programy realizowane m.in. przez Państwowy Fundusz Rehabilitacji Osób Niepełnosprawnych.

Można otrzymać dofinansowanie np. na zakup specjalistycznego sprzętu lub wyjazd na turnus rehabilitacyjny. W tym rozdziale znajdziecie też informacje na temat kredytów studenckich.

Na końcu zostały umieszczone przydatne linki oraz adresy.

Program „Aktywny samorząd” dla osób z niepełnosprawnością

Pomoc w uzyskaniu wykształcenia na poziomie wyższym

O przyznanie wsparcia finansowego w ramach programu mogą ubiegać się osoby niepełnosprawne, spełniające następujące warunki:

- posiadają znaczny lub umiarkowany stopień niepełnosprawności lub orzeczenie równoważne

- pobierają naukę w szkole wyższej lub mają otwarty przewód doktorski poza studiami doktoranckimi/Szkołą Doktorską

Osoby z orzeczoną lekką lub równoważnym stopniem niepełnosprawności mogą uzyskać pomoc finansową wyłącznie wtedy, gdy spełniają łącznie następujące warunki:

- uczestnicząc w pilotażowym programie „Aktywny samorząd” lub w programie „STUDENT II – kształcenie ustawiczne osób niepełnosprawnych” – posiadali znaczny lub umiarkowany stopień niepełnosprawności lub równoważny

- w trakcie uczestnictwa w programie, o którym mowa w pkt 1, orzeczenie o lekkim stopniu niepełnosprawności lub równoważne uzyskały nie wcześniej niż po zaliczeniu pierwszego semestru nauki, a w przypadku kształcenia trwającego jeden rok – pierwszego semestru nauki



Dofinansowanie obejmuje koszt opłaty za naukę (czesne) lub opłaty za przeprowadzenie przewodu doktorskiego (w przypadku osób, które mają wszczęty przewód doktorski, a nie są uczestnikami studiów doktoranckich lub Szkoły Doktorskiej).

Dla studentów przewidziany jest także dodatek na pokrycie kosztów kształcenia. Wysokość dodatku zależy od poziomu nauki i postępów w nauce.

W zakresie pokrycia kosztów czesnego wymagany jest udział własny wnioskodawcy.

Wnioski można składać zarówno drogą elektroniczną za pomocą Elektronicznej Platformy Usług Administracji Publicznej – e-puap oraz poprzez System Obsługi Wsparcia, jak i drogą tradycyjną.

Projekt „Aktywny absolwent” Polskiego Związku Niewidomych

Instytut Tyflogiczny Polskiego Związku Niewidomych realizuje projekt „Aktywny Absolwent” skierowany do osób, które spełniają łącznie poniższe warunki:

- posiadają orzeczenie o umiarkowanym lub znacznym stopniu niepełnosprawności wzrokowej

- są studentami ostatniego roku lub absolwentami uczelni wyższych w ostatnich pięciu latach (różnego rodzaju studia licencjackie, magisterskie, podyplomowe, doktoranckie)

Celem projektu jest pomoc w znalezieniu zatrudnienia. Uczestnicy mogą skorzystać z oferty:

- szkoleń i kursów zawodowych

- nauki języków obcych

- płatnych staży zawodowych

- doradztwa i coachingu



Osoby zainteresowane powinny wypełnić formularz rekrutacyjny i przesłać go na adres: aktywnyabsolwent@pzn.org.pl

Formularz znajduje się do pobrania na stronie: pzn.org.pl/aktywny-absolwent w sekcji pliki do pobrania



Kredyt studencki

Przyznawany jest na preferencyjnych warunkach i dostępny przez cały rok – to główne zalety kredytu studenckiego.

Można się o niego ubiegać niezależnie od innych otrzymywanych świadczeń stypendialnych - wystarczy, że dochód na osobę w rodzinie nie przekroczy w roku ubiegania się o kredyt 3000 zł.

Procedura składania wniosku jest jednorazowa, a student będzie otrzymywał kredyt przez cały okres studiów.

Kredyt studencki jest udzielany przez wybrane banki komercyjne. Jego preferencyjne warunki są możliwe dzięki dopłatom z Funduszu Kredytów Studenckich, finansowanym z budżetu państwa.

O kredyt studencki można ubiegać się przez cały rok. Decyzja kredytowa powinna zapaść w ciągu 30 dni. O kredyt może się ubiegać student do ukończenia 30. roku życia lub doktorant, który nie skończył 35 lat.

Wniosek o kredyt może złożyć także osoba ubiegająca się o przyjęcie studia, wówczas wypłata kredytu nastąpi po uzyskaniu statusu studenta.

Student sam decyduje, jaką kwotę chce otrzymywać z banku w czasie studiowania. Można wybrać kwotę od 400 zł do 1 000 zł miesięcznie.

W trakcie pobierania kredytu student może dokonać zmiany wysokości otrzymywanych środków, dostosowując je do aktualnych potrzeb.

Rozpoczęcie spłaty następuje dopiero dwa lata od ukończenia studiów. Jest to czas na podjęcie pracy i ustabilizowanie sytuacji finansowej.

Spłata kredytu odbywa się na bardzo korzystnych warunkach finansowych, a okres spłaty jest dwukrotnie dłuższy niż okres pobierania kredytu.

W ciągu miesiąca absolwent spłaca połowę tej kwoty, którą otrzymywał miesięcznie na studiach.

Przykładowo, student pobierający miesięcznie 800 zł, dwa lata po zakończeniu studiów będzie spłacał około 400 zł miesięcznie przez następne dwa lata.

Jeżeli student ukończy studia w gronie 10% najlepszych studentów, otrzyma obowiązkowe umorzenie, nawet do 50% wartości kredytu!

W przypadku trudności ze spłatą kredytu, przewidziane są narzędzia odrażliwające spłatę lub zmniejszające wysokość miesięcznej raty.

Jeżeli trudna sytuacja życiowa będzie uniemożliwiała spłatę kredytu, wówczas minister może umorzyć kredyt częściowo, a w szczególnych przypadkach, nawet w całości.



Dofinansowanie ze środków Państwowego Funduszu Rehabilitacji Osób Niepełnosprawnych (PFRON)

Oprócz uczelnianych programów pomocy, istnieją także inne formy wsparcia skierowane do studentów z niepełnosprawnościami.

Są one realizowane głównie przez Państwowy Fundusz Rehabilitacji Osób Niepełnosprawnych (PFRON) – organ administracji publicznej, wspierający rehabilitację oraz zatrudnienie osób z niepełnosprawnością.

Obecnie prowadzonych jest kilkanaście programów wsparcia. Ponadto studenci z niepełnosprawnością mają możliwość otrzymania z Funduszu dofinansowania na zakup specjalistycznego sprzętu czy wyjazd na turnus rehabilitacyjny.



Miejski Ośrodek Pomocy Rodzinie w Koszalinie (MOPR)
al. Monte Cassino 2
75-412 Koszalin
mopr.koszalin.ibip.pl

Biuro Obsługi Klienta
tel. 94 31 60 307/332
bok@mopr.koszalin.plt



Turnusy rehabilitacyjne

Turnusy rehabilitacyjne są zorganizowaną formą aktywnej rehabilitacji osób z niepełnosprawnością, połączoną z elementami wypoczynku.

Celem turnusu jest ogólna poprawa psychofizycznej sprawności oraz rozwijanie umiejętności społecznych uczestników, między innymi poprzez nawiązywanie i rozwijanie kontaktów społecznych, realizację zainteresowań, a także przez udział w innych zajęciach przewidzianych programem turnusu.

Turnus trwa co najmniej 14 dni. Osoby z niepełnosprawnością kierowane są na niego na wniosek lekarza, pod którego opieką się znajdują.

Ze środków Funduszu może zostać dofinansowany wyjazd na turnus rehabilitacyjny, finansowany w części lub w całości na podstawie przepisów o świadczeniach opieki zdrowotnej lub o systemie ubezpieczeń społecznych albo o ubezpieczeniu społecznym rolników.



Sprzęt rehabilitacyjny, przedmioty ortopedyczne i środki pomocnicze

Celem dofinansowania jest pomoc finansowa przy zakupie sprzętów, przyrządów i urządzeń wspierających funkcjonowanie i rehabilitację osób z niepełnosprawnością w ich miejscu zamieszkania.

Sprzęt rehabilitacyjny to urządzenia i sprzęty zalecane przez lekarza specjalistę, niezbędne do rehabilitacji w warunkach domowych, nieobjęte ubezpieczeniem zdrowotnym Narodowego Funduszu Zdrowia (NFZ).

Sprzęt rehabilitacyjny traktowany jest w przepisach odmiennie niż wyroby medyczne - nie ma określonego katalogu sprzętów rehabilitacyjnych.

O dofinansowanie ze środków PFRON zaopatrzenia w sprzęt rehabilitacyjny mogą ubiegać się osoby z niepełnosprawnością stosownie do potrzeb wynikających z niepełnosprawności.

Przedmioty ortopedyczne i środki pomocnicze

Przedmioty ortopedyczne to przyrządy niezbędne do samodzielnego funkcjonowania osoby z niepełnosprawnością, np. protezy, kule, wózek inwalidzki.

Środki pomocnicze to przedmioty, które w znacznym stopniu ułatwiają funkcjonowanie osoby z niepełnosprawnością w środowisku społecznym lub wręcz to umożliwiają, np.:

- pomoce optyczne dla niedowidzących
- aparaty słuchowe
- cewniki
- pieluchomajtki

O dofinansowanie zakupu ze środków PFRON przedmiotów ortopedycznych i środków pomocniczych mogą ubiegać się osoby z niepełnosprawnością stosownie do potrzeb wynikających z niepełnosprawności.



Wnioski o dofinansowanie można złożyć zarówno drogą elektroniczną za pomocą Elektronicznej Platformy Usług Administracji Publicznej – e-puap oraz poprzez System Obsługi Wsparcia, jak i drogą tradycyjną.



Pomocne adresy i kontakty

Pełnomocnik ds. osób niepełnosprawnych w Urzędzie Miejskim w Koszalinie

Anna Ginda
Urząd Miejski w Koszalinie
ul. Rynek Staromiejski 6-7
75-007 Koszalin
pokój 23
tel. 94 34 88 717
e-mail: anna.ginda@um.koszalin.pl

Koordinator do spraw dostępności w Urzędzie Miejskim w Koszalinie

Mariola Raniszewska
Urząd Miejski w Koszalinie
ul. Rynek Staromiejski 6-7
75-007 Koszalin
pokój 221 A
tel. 94 34 88 6 13
e-mail: mariola.raniszewska@um.koszalin.pl

Biuro Wsparcia Osób z Niepełnosprawnością Politechniki Koszalińskiej

Pełnomocnik rektora ds. osób z niepełnosprawnością
Kornelia Matecka
ul. Śniadeckich 2
75-453 Koszalin
pokój 1 A
tel. 94 34 78 672 / 734 179 191
e-mail: niepelnosprawni@tu.koszalin.pl

Ważne strony

Biuro pełnomocnika zządu
ds. osób niepełnosprawnych
niepelnosprawni.gov.pl

Internetowy Portal Osób
Niepełnosprawnych IPON
www.ipon.pl

Niepełnosprawni - sprawni zawodowo
sprawnizawodowo.pl

Państwowy Fundusz Rehabilitacji
Osób Niepełnosprawnych
pfron.org.pl

Polska Organizacja Pracodawców
Osób Niepełnosprawnych POPON
popon.pl

Stowarzyszenie Przyjaciół Integracji
www.integracja.org

Strona dla osób z niepełnosprawnością
niepelnosprawni.pl

Zakłady Pracy Chronionej
zpchr.pl



Informator dla studentów z niepełnosprawnością Koszalin 2021

Teksty: Marcelina Marciniak
Redakcja: Jarosław Jurkiewicz
Projekt okładki, layout, skład i łamanie: Justyna Horków
Zdjęcia: Adam Paczkowski, Marcin Torbiński, Pexels.com, Fotolia
Zdjęcie na okładce: Anna Shvets / Pexels

Konsultanci:

- dr hab. inż. Tomasz Królikowski, prof. PK, prorektor ds. studenckich
- Wojciech Biernacki, Dział Domów Studenckich Politechniki Koszalińskiej
- Anna Ginda, pełnomocnik prezydenta Koszalina ds. osób z niepełnosprawnością
- Mariola Jackiewicz, dyrektor Biblioteki Politechniki Koszalińskiej
- Anna Kaszubska, kierownik Biura Obsługi Studentów
- Kornelia Matecka, pełnomocnik rektora ds. osób z niepełnosprawnością
- Anna Stępień, Biuro Wsparcia Osób z Niepełnosprawnością
- Agnieszka Rydzkowska, Dział Współpracy ze Studentami
- Aleksandra Zajac, Biuro Mobilności Międzynarodowej

Koncepcja i produkcja: Biuro Komunikacji Społecznej Politechniki Koszalińskiej



Publikacja wydana pod auspicjami dr hab. Danuty Zawadzkiej, prof. PK
Rektor Politechniki Koszalińskiej

Copyright © by Politechnika Koszalińska

Wszelkie prawa zastrzeżone

Wydawca:
Wydawnictwo Uczelniane Politechniki Koszalińskiej
ulica Raclawicka 15-17, 75-620 Koszalin
wydawnictwo.tu.koszalin.pl

ISBN 978-83-7365-569-0

Wydawnictwo dostępne jest również w wersji pdf na stronie: tu.koszalin.pl oraz w zasobach Biblioteki Głównej Politechniki Koszalińskiej

Kopiowanie, rozpowszechnianie, przedruk i publikacja informacji zawartych w niniejszym wydawnictwie, w jakiegokolwiek formie, również elektronicznej, do celów komercyjnych i prywatnych, bez zgody wydawcy i autorów tekstów oraz bez podania źródła pochodzenia jest zabronione. Zdjęcia i inne elementy składające się na układ graficzny stron, chronione są prawem autorskim.

Politechnika Koszalińska

tu.koszalin.pl

Studuj z nami na kierunkach:

- technicznych
- humanistycznych
- ekonomicznych
- artystycznych

WZORNICTWO.TU.KOSZALIN.PL

WYDZIAŁ ARCHITEKTURY I WZORNICTWA

- Architektura Wnętrz
- Wzornictwo

WEII.TU.KOSZALIN.PL

WYDZIAŁ ELEKTRONIKI I INFORMATYKI

- Elektronika i Telekomunikacja
- Informatyka

WH.TU.KOSZALIN.PL

WYDZIAŁ HUMANISTYCZNY

- Dziennikarstwo
i Komunikacja Społeczna
- Europeistyka
- Filologia Angielska/ Germańska
- Pedagogika
- Politologia 2.0 (nowość)

WILSIG.TU.KOSZALIN.PL

WYDZIAŁ INŻYNIERII LĄDOWEJ, ŚRODOWISKA I GEODEZJI

- Budownictwo
- Geodezja i Kartografia
- Inżynieria Środowiska
- Sieci i Instalacje Budowlane (nowość)
- Ochrona Klimatu (nowość)*
- Geoinformatyka (nowość)

* Uruchomienie kierunku jest uzależnione od uzyskania zgody Ministerstwa Edukacji i Nauki

WM.TU.KOSZALIN.PL

WYDZIAŁ MECHANICZNY

- Bioanalityka Chemiczna (nowość)
- Energetyka
- Inżynieria Biomedyczna
- Mechatronika
- Mechanika i Budowa Maszyn
- Technologia Żywności
i Żywnienie Człowieka
- Transport
- Zarządzanie i Inżynieria Produkcji

WNE.TU.KOSZALIN.PL

WYDZIAŁ NAUK EKONOMICZNYCH

- Ekonomia
- Finanse i Rachunkowość
- Logistyka
- Turystyka i Rekreacja
- Zarządzanie

WPD.TU.KOSZALIN.PL

FILIA W SZCZECINKU

- Inżynieria i Automatyzacja
w Przemysle Drzewnym

Politechnika Koszalińska
ul. Śniadeckich 2, 75-453 Koszalin
tel. (94) 34 78 500
www.tu.koszalin.pl

 POLITECHNIKA KOSZALIŃSKA

 [INSTAGRAM.COM/
POLITECHNIKAKOSZALINSKA](https://www.instagram.com/politechnikakoszalinska)

 NEWSLETTER.TU.KOSZALIN.PL



**REKRUTACJA NA STUDIA:
IRK.POLITECHNIKA.KOSZALIN.PL**